中華民國三十年四月八日　南粵日報　星期二　第一版

南粵日報

第六三八號
社址佛山福祿路一五六號
廣州分社 藥欄路一〇九號 電話一二五一六號
社長李俠夫
本報社電話 社長編輯部室 一二〇號 營業廣告部股 第三號
本報價目 零沽每份五錢 省外各鄉另加郵費
廣告價目印有章程承索即寄
今日出紙一大張
星期日休刊

巴爾幹揭開新戰幕
德軍進攻希臘南國
保軍卅萬動員參加德軍作戰
南斯拉夫準備遷都塞耳維亞

（柏林六日電）六日晨德國政府發表。希特勒總統。已令駐巴爾幹之德軍。進擊希臘巨哥云。

（中央社南京六日電）紐約六日電、據柏林無線電廣播。德總統希特勒。已於六日正午。對德軍發出進攻希臘之命令。

（中央社南京六日電）伯爾尼六日電、據當地所接消息。進駐保國之德軍部隊二十二個師團之十二個師。于六日開始沿斯基羅馬峽谷。向希臘進軍。其餘十師。則突破南國國境。向布阿達尼峽谷西進云云。

（中央社南京六日電）雅典六日電。據此間消息稱。德軍于六日上午五時半。開始進攻托爐克及烏開特尼亞等地。

（紐約六日電）據援歐德國廣播稱。德軍六日晨已與巨哥軍接觸。

（雅典六日電）希臘政府。頃公表六日午前進擊希臘之德軍。午前五時半。已開始攻擊托拉基亞地方及東部馬德尼亞地方云。

（比盧（瑞士）六日電）據抵此間情報稱。巨哥首都貝奧克蘭。六日午前六時許。已被德機首次空襲云。

（中央社南京六日電）紐約六日電。據培爾格拉特來電。謂已經與德軍進入交戰狀態之南國政府。察知首都培爾格拉特防衛困難。早已開始準備遷都往南都塞耳維亞云。又南政府于五日新設陸軍戰時宣傳部。對于南國全數船舶。發出指令。命其迅速歸返本國港灣。

（比盧六日電）據抵此間情報稱。保加利亞卅萬大軍。依三國同盟之規定。已參加德軍。進擊希臘。現已陸續移動。開赴國境。另方聞德軍已令集結沃斯多利亞。羅馬尼亞國境之部隊。進攻巨哥。同時在亞德里亞諾布爾附近之土耳其國境附近大軍。亦已待機發動云。又訊。匈牙利軍隊。現尚未有行動云。

德機空襲南國首都

（中央社上海六日電）紐約六日電、合衆社訊、昨日忽不能與南國京城通消息、所有電訊、均無覆音、似係該處與外界交通均已暫時割斷、祇留官報可通、

（紐約五日電）據貝達佩斯多電稱、巨哥政府已停止全部巨領多瑙河之航行、巨軍集中於多泰巴河三角地帶、凡國境之橋樑道路、巨哥已悉行準備炸毀，列車向由巨哥抵步、惟無乘客云、

（柏林六日電）據稱、德機六日早，轟炸南國地上部隊之進擊，出動轟炸機及急降下轟炸機編隊，空襲巨哥首都貝奧克蘭等各地重要軍事設施、獲多大之戰果、尤其於貝奧克蘭、其所有之機場兵舍、均被直擊彈命中、并經擊墜迎戰之敵機十架云、

英國聲明援助南國

（中央社南京六日電）倫敦六日電、英政府六日上午、接獲德軍開始行動消息、立刻發表英國對南斯拉夫、予以無限制援助、

（中央社南京六日電）柏林六日電、德政府對於日趨惡化之南斯拉夫、始終未拋棄和平解決之希望、然情勢已不容一刻逡巡、忍耐已達終點、故德總統希特勒于六日晨、對屯駐巴爾幹德軍、發出進攻南國命令、德國自三月二日南斯拉夫政變勃發以來、迄今靜觀事態、按兵不動、此蓋德戰時經濟資源、胥取給於此、故竭力避免戰火波及、又鑒於南國民族複雜、故德對南國政策、始終取慎重態度、一方面英擬以南國作英國在歐大陸之最後據點、于美協力之下，大形活動、遂釀成塞爾維亞人等反德氣運、因之南國終於捲入戰爭旋渦、南政府若不根本改變其政策、而聲明與德聯盟、則現狀決難更改、

德軍進攻希臘南國

希特勒總統發表告將士書
殲滅英軍不使留一兵一卒

（柏林六日電）希特勒總統、六日午前七時、對東南戰線德派遣軍及德國民、發出佈告、聲明德國爲防止英國之搗亂工作威脅故、不得已、乃開始進攻希臘及巨哥、謂將繼續戰鬥、務乎於殲滅英軍最後之一兵一卒、表明如左、斷然之決意、

「德國對從東南方登陸威脅德國之英軍、前經迭次發出警告、但終歸於無效、余爲確立巴爾幹之和平、一再忍耐以冀求巨哥政治家之協力、乃遂有加入三國條約之事、惟是巨哥、因受英國之嗾使、竟行棄盟、其情形與波蘭相同、且進行狂亂的動員、我東南派遣軍將士乎、現在時機業已到來、你等爲擁護德國之利益、執干戈以從事於希臘之戰鬥、毋負挪威之役相同、我將士對凡爲協同歐體、發揮其與丹刻克同樣之殲滅戰、與我盟邦共同繼續戰鬥、務至殲滅英軍最後之一兵一卒、且希臘失去英軍之援助、則其崩潰之憂、使在目前也、」

澳洲新西蘭設常時咨問委員會

（西多尼五日電）澳洲政府五日發表澳洲及紐林蘭兩國間、設立常設咨問委員會、關該會委員、由兩國之國務大臣數名組織之、并預定今後適宜開會會議云、

希防德軍登陸決定防衛國土
希總理答駐希德大使

（中央社南京六日電）雅典六日電、希臘政府頃公布、駐希德公使蘇倫堡、于六日午五時半、訪問希總理柔里齊斯、謂德政府已向駐德希公使面交覺書、希總理當答云、希臘爲對抗德軍登陸行動已決定衛國土、

（中央社上海六日電）柏林六日電、國際社訊、德外交部發言人、昨夜謂德南外交關係、殆已

美罷工風潮漸擴大當局將加以壓制
赫爾國務卿會見記者時談論政府採取措置方法

（中央社南京六日電）華盛頓六日電、美國罷工風潮、漸次擴大、已成爲美國國防上之嚴重問題、美國務卿赫爾、與新聞記者會見時、晉及罷工如有共黨煽動、當局即採取措置、則美國將根據一九三三年所定之方針、以壓制之、如爲單獨勞動問題、則政府自有對付之方法、又記者團會質詢國務卿、此次全國罷工風潮、爲共黨之煽動、有否証明、抑或向蘇聯提出抗議、赫氏避不言明、僅答以無此種事實、

渝國防最高委員會召開臨時全國軍政首腦會議

（香港六日電）據渝電稱、渝國防最高委員會、三日召集臨時全國軍政首腦部會議、除出席八中全會之顧祝同、熊式輝、徐永昌、王承斌、張羣等外、所有衛立煌、李宗仁、陳誠、朱紹良、蔣鼎文、李漢魂、黃旭初等各戰區司令長官及省政府主席、亦均於四日先後抵渝、中央則由蔣介石、何應欽、馮玉祥、張治中、白崇禧等出席、五日晨起、開始重要會議、

蘇南簽訂不侵條約

（中央社南京六日電）莫斯科六日電、五日簽字之蘇聯與斯拉夫友好不侵條約、其大旨如下、㊀簽字國相互尊重其主權獨立、及領土保全、并相互不行一切侵略、㊁簽字國之一方、如受第三國之侵略時、則另一簽字國、應堅持維持其友好關係之政策、㊂本條約之有效期間爲五年、

中日文化協會主辦日語補習學校補行開學典禮

（中央社南京六日電）南京中日文化協會學術組所主辦之日語補習學校、於昨晨在該會和平堂、補行開學典禮、褚大使、教育部趙部長、日本大使館清水先生、內政部陳部長、（汪次長代）、暨中日學員等二百餘人、

德國封鎖國際電話

（柏林六日電）德國日意兩國除外之國際電話、除日本及意國外、六日晨起、已一律加以禁止云、

三月份英損失輪船七十餘萬噸

（柏林五日電）德軍司令部五日發表稱、德潛艦及空軍、三月中共擊沉英商輪達七十一萬噸以上云、

買舖 本堂憑中買受梁華承父遺下經分名份吉生店舖一間坐落三水西南通事路現開同福長立帖準國曆四月七日交易如有來歷不明華洋轇輵請向賣主理妥一經交易後與本堂無涉除標貼外特此聲明 李合成堂啓

買屋 本堂買受羅仲文仲明兄弟屋一間坐落佛山青雲大街第九號上蓋連地磚瓦木石門扇照紅契立帖交定準國曆卅年四月二十日立契交易如有來歷不明與按轇輵未清速向賣主理妥交易後概與本堂無涉 均福堂啓

買屋 本堂憑中買受霍翼庭大昌堂自置吉屋壹間在佛山鶴園正街門牌第捌號坐北向南四圍墻壁上蓋連地間格俱全深濶照紅契登記圖標貼準國曆四月十五交易倘有重典按壹切轇輵向賣主理妥交易後概與本堂無涉 梁達誠堂啓

買屋 本堂買受葉培德堂業戶之自置屋一連三間坐落佛山祿德段平陽里門牌十六號四十一號四十二號上蓋連地深濶照登記圖証經交定標貼準期國曆四月廿五日交易倘有典按未清華洋轇輵速向賣主理妥交易後概與本號無涉 富安堂啓

買舖 本堂憑中買受梁承福堂名下舖一間坐落廣海石灣積善海傍街門牌二十七號上蓋連地俱全深濶照紅契所載一樣立定帖準國曆四月十一號交易如有來歷不明華洋轇輵請向賣主理妥一經交易概與本堂無涉 積逸堂啓

買屋 本堂買受夏廣義堂吉屋一間在舒步街高勝里捌號上蓋連地全間經交定立帖訂歷四月內交易屋如有按揭轇輵速向夏汝恒理妥倘交易後概與本堂無涉 圖章因事變遺失如日後檢出作爲無效 夏汝恒圖章登記 潤平堂啓此

失印章 僕有通連舖屋乙間在佛山安寧直街門牌廿玖號在打錫街門牌肆拾式號刊有關永義印章乙顆申請登記茲因事變遺失今另刊新章特登報聲明日後如有別人執拾不知如何遺失作廢物不生效力 關永義啓

買地 本堂憑中明買受與業叔任自置舖地一段坐落佛山汾水段內慶事路原日門牌五十七號深闊四至紅契爲據準期四月二十日交易如有來歷不明華洋債務轇輵未清請期內與賣主理妥一經交易後與買主無涉除標貼外特此聲明 成就堂啓

典屋 本堂典受與仁和堂吉屋一間坐佛山里門牌十四號經交定標貼準四月四號交易倘有來歷不明轇輵等事祈即向與業理妥一經交易後與本堂無涉特此聲明 朱八和堂啓

聲明 氏承先夫區賢德遺下坐落南海華遠鄉士執林管業前氏需款會將該基塘一坵該稅十二畝向由氏子執林身故後按期屆滿乃于去年十二月由氏贖回其餘五分之二歸寡媳執林之妻區梁氏管業得款將產該基五分之二歸依法自有處分權用特聲明以杜覬覦 區彭氏偕媳區梁氏啓

結束 禪分寧路華昌號向業海味及糖麵兩種營業但字號雖同惟資本各異現將糖麵一部份結束所有賬項揭項均經清理全盤數目亦經核算清楚併將股本紅利一律派回嗣後華昌號生意盈虧及有無轇輵均與糖麵份股東無涉此佈 華昌號啓

買屋 本堂與鄺偵始堂代理洗岳買佛山社街一號屋全間深濶十九桁又高懷里式號偏間深濶十七桁天階右廊及正門左廊同行四圍墻壁上蓋連地磚瓦木石本月十六交易如有來歷不明等項轇轕未清請向鄺氏理妥交易後與本堂無涉 梁鴻志堂啓

退保聲明 啓者本號等前在南海縣政府具結承保佛山福賢路門牌一八八號鴻興錢莊茲因該鴻興錢莊改組本號等聯保南海縣政府將聯保責任注銷以後該鴻興錢莊具保責任本號等概不負責特登報聲明 佛山公正路廣信店 昇平路榮興錢莊 善慶里王家園 同啓

買舖 本堂憑中買受何福何鉷舖業全間坐落佛山瓦巷上街新編門牌第七號深濶照登記圖則所有上蓋連地四圍墻壁磚瓦木石俱全經交定立帖準國曆五月六號交易如有一切債項典按轇輵速向賣主理妥一經交易概與本堂無涉 浴後堂啓

陳六奇濟衆水
救急◎止痛◎防疫◎治病◎
▲証諸已往成績 曾救活人千萬▼
（注意）由民國三十年起每打瓶均貼有凸墨處頭封口紙（各處代理均有）

買屋聲明 本堂憑中買受謝氏自置吉屋一間坐落世昌堂雲大基頭社巷門牌第五號坐南向北上蓋連地深闊積照土地登記証爲確立定帖訂明四月十二日交易如有重典按華洋轇輵等情請與賣主理妥一經交易後概與本堂無涉 達信堂啓

頂舖 蓮花路第壹號之安吉號現因生意不前自願將全盤頂與永樂堂承受用回安吉字號另刊鵝月形圖記今特登報聲明如安吉號有一切担保轇輵等事申請於四月十六日前逾期新人永業無涉

催收租 本團承佃夏滘陰塘元蓮堂濟渡會業魚塘共三十一畝零曆年租並無短欠至廿九年下季租尾經如數找足所有等互推不收現將租項存貯蕉園鄉公所候請名到收特此催告以免後論 陳糖蕉園

買舖 本堂憑中買受劉閏餘所有坐落上蓋連地深闊山慶事路聚龍街門牌四十九號舖業全間四月二十二日交易如有來歷不明任何轇輵向賣主理妥一經交易概與本堂無涉 業敏慎堂啓

買業 本堂憑中與招敬慎堂買受此竹基魚塘勝橋脚坵稅伍畝捌分式厘坐落士名山紫圍邊一段清重典定期夏曆叁月拾肆日交易該業倘有轇輵未經交易之後概與本堂無涉今特標貼聲明俾免後論 陸宏樹堂啓

聲明 佛山大基尾迎雲街入閘北便第三間現開德成號灰爐舖業一間係德成號自置物業倘有變賣典按揭等情非經本號全體股東簽名承認概作無效特此聲明 德成號白

管業聲明 石灣沙頭街朱紀缸瓦店舖業與祥和棧兩間現前進租與朱紀後進租業所有契據部向由氏個人管理承夫遺下物有不肖之徒擬私自盜賣等情爲此刊報週知倘有相授受氏概不承認幸各界君子勿受所愚至招損失此佈 石灣梁九宅梁街梁譚氏敬告

買屋 本堂憑中買受與升自置吉屋一間坐落佛山鶴園正街鄭巷五號上蓋連地四圍墻壁磚瓦木石門楣照紅契登記圖立定標帖準國曆卅年廿日交易如有來歷不明華洋轇輵請向賣主理妥交易後與本堂無涉特此登報聲明 合和堂啓

買舖 本堂與麗福裕堂麗堂中買受吉舖全間在佛山福祿路一百四十四號坐西向東上闊連地四圍墻壁磚瓦木石樓閣裝修鐵閘門楣等俱全準國曆四月十二號交易如有來歷不明華洋轇輵向賣主理妥交易後與本堂無涉 永華堂啓

買舖 本堂憑中買受洗樹德堂吉舖壹間坐落本市汾水段內源源街門牌五拾壹號中後庫上蓋連地深濶照登記圖証經交定標貼準國曆四月十九日交易如有來歷不明華洋轇輵請向賣主理妥一經交易後概與本堂無涉特此聲明 和合堂啓

（李唯一律師代楊陸氏聲明） 據楊陸氏聲稱先夫楊祥遺業經楊葉氏按子鐸權占賜慶里五號屋崗南坊中庸堂屋盟佑坊十二號屋佛山藥房舖太平街二號舖顏岡濠口高江脚等田另基脚田（各田鐸權與乘母各占半）如有典賣抵押担保等非經我母子簽名概作無效云合代聲明

本人昨六日午因公由省返佛途中在石圍塘車站內遺失第十六號紅色省政府來賓出入證章壹枚除呈請省政府註銷補發外合併登報聲明作廢此啓 南粵日報記者區瑞芝啓

（壹）代購各埠船票搬運行李
（式）代譯中日文件
（叁）代通譯日語（手續簡便收費從廉）
（四）代領往港移民入境證（即領即發）
廣州建發旅行社 太平路一四八號 電話一四六七〇

中央政治委員會通過設立
堵塞中牟決口委員會
主任委員殷同對記者發表談話
希望重慶政府方面能誠意合作

（中央社南京六日電）黃河中牟決口、經中央政治委員會第四十二次會議、通過中牟決口委員會組織條例、籌辦堵塞工作、惟中牟決口、在開封與鄭州之間、廿七年六月間、日軍擬由開封進攻鄭州、重慶爲阻止日軍前進、將中牟及中牟北部二劉砦決堤放水、此事猶在吾人記憶之中、現在開封固爲國民政府版圖、鄭州則仍在重慶之手、以致堵塞工作之進行、非常困難、所以中央當局、爲顧念國家民族元氣、於中政會第四十二次會議決議文中、仍不斷盼望重慶誠意合作、可見當局之苦心、中牟決口堵塞能否有效、實與全面和平及重慶能否誠意合作有關、並非單純技術問題、記者爲明瞭眞相、特走訪華北政務委員會建設總署督辦、並籌堵黃河中牟決口委員會主任委員殷同氏、殷氏適以公畢於六日上午十時由京乘機飛返北京、行前蒙延見於首都飯店、關於中牟決口問題、作如左之談話、黃河泛濫爲災、史不絕書、自唐帝堯八十載癸亥至清咸豐五年乙卯、計四千一百三十年河之隨決隨堵、不可勝計、二十七年六月間、重慶爲阻止日軍前進、先後將黃河中牟及中牟以北之二劉砦潰決、以致大水泛濫、災禍遍及數省、三劉砦因工程較少、業於二十八年由建設總署偃工堵竣事、惟中牟決口、因工程較大、迄未堵塞完竣、故河水漫溢、一入渦河、一入賈魯河、中樞當局爲體念民生、已籌組籌堵黃河中牟決口委員會、其暫行組織條例、業經五日第四十二次中政會議通過、即可成立、將來工作之第一步、先將勘及測量中牟決口附近情形又實地調查破壞情形、同時技術人才之訓練、亦甚重要、逐步推進、黃河泛濫、庶可避免、惟中牟決口、在開封與鄭州之間、鄭州仍在重慶之手、如吾人塞之、重慶決之、殊難見效、所以吾人于此、仍望重慶方面予以同部合作也、

南國捲入戰渦後
德意軍進攻姿態
德軍分由羅保匈進攻包圍南國
希境德意軍協力圖切希爲兩段

（柏林六日電）德軍奉希特勒總統之命令、六日拂曉起、經已開始行動、戰線連綿與斯得利亞、匈牙利亞羅馬尼亞、保加利亞四國國境、南北縱斷巴爾幹、蜿蜒凡一千公里、比諸去年諾威之戰鬥、規模更大、刻各處對方之兵力、計巨哥有五十萬至七十萬、希臘軍有卅萬乃至四十萬、英軍十五萬至廿萬云、未料英軍主力、乃係從利比亞戰線轉戰而來者、因埃及近東方面防衛之必要、及輸送關係、自不能再行期待其增援、故結局惟有增加〇哥希臘軍之動員而已、德軍對此、則以里斯多元帥指揮之東南派遣軍精銳、從羅馬尼亞、保加利亞威脅線、向希臘巨哥進擊、以便與巴爾已開始從匈牙利與斯多里前進之本國軍、及亞爾巴尼亞之意軍互相策應、採取二方面包圍巨哥之態勢、另方希臘戰線、亦一舉直搗塞羅尼加、進占愛琴海、截希臘爲東西二段、而保持使其混亂潰滅之形勢、而且〇哥之地勢、北自奧斯多利亞、匈牙利國境、而至貝奧克關一帶、均爲康拜平原、德軍行見大可發揮得意之機動戰威力、一舉而確保一段接近羅馬尼亞石油等巴爾幹資源運輸路及兵站運送路所絕對必要之多瑙河、然多瑙河南部及希臘、則山嶽重疊、機械化部隊之活動、頗有相當困難、且巨哥希臘兩軍、必均以相當有力部隊、在山嶽地帶、從事抵抗、故德軍對此方面之作戰、似亦採取極愼重作戰、惟德軍經已防備斯項作戰、其東南軍之主力、已在奧斯多科亞、組織山嶽兵、而以負山嶽戰權威之里斯多元帥任司令官、故可斷其必操勝券、尤其以有力之德空軍、如急降下轟炸機等、與地上部隊協力、從事活躍縱橫、則其戰局之歸趨於短期間內、料便可見諸決定者云、

（羅馬六日電）意方認爲南斯拉夫之政策、明受英方謀畧之總綴乘軸樞、意陸空三軍與德國協力、軍方將對南斯拉夫展開擊滅戰之旨、決定闡明、

利比亞英軍敗退
德意機械化部隊
佔領貝加智地方

（柏林五日電）德軍司令部發表、一、德意機械化部隊、於利比亞沿岸、向北急追敗走之英軍、又德機與地上部隊協力、猛炸資格齊周邊、一、德潛水艦隊前經發表、擊沉英護送船團之船舶十艘、共五萬八千噸、頃又再擊沉四萬八千五百噸、一、前被英國捕拿、嗣改裝爲補助巡洋艦使用之法商輪波列德爾號、（一三二四噸）頃已被德艦擊沉云、

（柏林五日電）英近東軍司令部、前於三日公表、因德意兩軍機械化部隊之進擊、英軍已撤退利比亞要衝貝加智、五日正午德軍司令部又再行特別發表如左、「德意兩軍、已正式占據貝加智」云、

德機大編隊
轟炸南國京城
各重要地方發生大火黑烟冲天
軍事建築物命中炸彈完全破壞

（柏林六日電）德機呼應地上部隊之進擊、巨哥六日晨起、已轟炸〇哥軍事設施、於是日之空中戰鬥、擊墜敵機廿架、更於地上亦破壞敵機卅九架、并有九架亦蒙受甚大損害、德機無事安然歸還、

（羅馬六日電）新的羅尼通信社、頃發表意方對〇哥開戰第一日之戰果如左、一、意機與德機協力、猛炸〇哥南部各重要軍事目標、業已收獲多大戰果、一、德軍在希臘戰線、現已開始攻擊賽羅尼亞等二處、除於斯爾馬溪谷、稍見抵抗外、進攻殆如入無人之野、意軍與之呼應、亦亞爾巴尼亞希臘戰線、已開始猛烈反攻希軍、非至希臘軍放棄戰爭不止、一、此次鉅哥挑戰所展開之戰局、乃爲促進樞軸唯一之勝利

（雅典六日電）據塞羅尼亞之廣播稱、傳德機業

（柏林六日電）德軍陸上部隊、各戰線連同預定繼續進擊、目下之作戰之中心飛行部隊、一九三九年九月之荷蘭作戰與同樣敵各要地司令部之所在地防禦地等之猛炸主力云、六日早晚、即開始大舉作戰、襲擊貝奧克關多、德空軍下午再大編隊第二次之空襲、敢行市內軍事目標集中轟炸飛行機之報告、再度猛炸、貝奧克關多市內各處火焰大起黑烟濛濛、包括全市云、此際德空軍在市之東部架設之多瑙河鐵橋、多數之彈命中與粉碎、更附近之鐵橋及軍需品倉庫爆破、多瑙河之軍橋作戰上極爲重要、其之破壞、對南斯拉夫軍今後之作戰重大危險云、六日夕、德空軍炸毀敵地一飛機四十四架之事非公式發表云、

已空襲該市、損受害狀況未明、集料德軍將擧其全力、以進出海港云

（柏林六日電）據稱、德機呼應德軍、進擊、六日午前、空襲〇哥首都貝奧克關、猛炸所有各軍事設施、結果市內各處、均已發生大火、貝奧克關車站、亦被炸起火、煙燄冲天、附近一帶、盡成荒廢、另方德國戰機、亦於多瑙河畔方、猛炸鐵道輸送中之敵貨車、予以多大損害、

（倫敦七日電）英國政府、七日早晚、發表英本國軍、澳洲軍、新西蘭軍、及遠征軍、在希臘上陸、一方同盟之英空軍大大的增強之旨、

（柏林六日電）所非〇、傳此數日間之英〇兩國海空軍協力狀況如下、英潛水艦、於亞得利亞海、已使用〇哥之哥多爾及修羅布洛尼克兩港爲基地、另方英空軍部隊、亦已利用〇哥領內之機場爲空軍基地、自四、五兩日以來、已先後飛抵〇哥、又〇哥海軍、傳已指令承認英國軍艦在〇哥領海擔任護送商船云、（以〇代巨）

德軍進攻希南
土耳其將守中立
對德蘇友好關係亦無影響

（柏林六日電）因德軍之開始行動、同時土耳其之動向、遂被注目、柏林消息方面、則認爲樂觀、謂土耳其雖受英國死力之策動、但終不得不仍守中立、即是英軍當局、自數日前即於昂哥拉與土耳其參謀本部進行重要協議、英軍代表、視察多拉基亞戰線鞏固戰備等、大事猛烈的策動、嗣近因希特勒總統、經與伊納努土總統之親書交換、德土間乃告成立諒解、德國之作戰、在急速進展時、土耳其自不得不仍行嚴守中立政策、另方與蘇聯之友好關係、亦因認爲無任何之變更、故此時德國、自可從容進行戰爭、而此期待地中海之進出政策、行見實現、形成德意協力驅逐英勢力出於地中海及北亞菲利加之形勢矣、

美工潮無法解決
將有工人廿餘萬一致罷業

（披都巴克九日電）因福特公司之工塲一齊閉鎖、美國之能業風潮、正日趨於擴大之際、費立蒲麥勤議長、五日夜似已指令斯智爾公司各工塲勞動者、定期本八日半夜、一致開始罷業、查該公司之某系勞動者、自二日以來、即因加薪等改善勞動條件、迭與資方進行交涉、但終不獲解決、故集料該系公司各工塲、及加入傍系公司、約達廿六萬一千名之員工、行見一致參加罷業、按該公司、爲美國最大之製鐵公司、去年度之生產率、占全美三成半、故其罷業、實足以大影響美之國防計劃、現各方對其推移、均寄以重大關心云、

日外相松岡離柏林前
與德外長作最後協議

（柏林五日電）松岡外相、五日與里賓特洛甫外長之最後會談終畢後、於午後九時半、在德外長等德方各要人盛大歡送裡乘安哈他站出發之特別列車首途赴莫斯科、此紀錄日本帝國外交史上光輝一頁之松岡外相訪問德意日程、至是遂告完竣、是日松岡外相、于午前八時、受德外長及德軍需相托特等之引導、巡赴柏林北郊、視察萊茵、孟他爾、波爾智希優各重要軍需工塲、正午再偕同大島日駐德大使赴外務省訪問德外長、同晉午餐後、對此次德方之鄭重歡迎、深表謝意、嗣再基于羅馬會談之內容、雙方作最後的重要協議、凡一時卅分始畢、歸回官舍後、旋赴安哈他車站云、

意船及丹麥船各一艘
突被烏拉圭海軍扣留

（蒙丁維德五日電）美政府之扣留德意丹麥船舶、現已波及中南美諸國五日午前烏拉圭海軍、亦突扣留碇泊此間之意國及丹麥船各二艘、但其理由則并無絲毫言明云、

防疫注射訓練班
昨舉行開學典禮
訓練期滿即派出爲市民注射

（中央社廣州訊）廣州市衛生局、爲養成防疫注射人材、以便出發市面注射起見、日前特招考防疫班員、設立防疫訓練班、加以相當訓練、查該批學員、一經已試驗完竣、正取九十一名、備取二十六名、于前六日上午十時、假座文德路廣府學宮舉行開學典禮、是日到會者、有衛生局長王會傑、衛生局第三科長陳琰英、軍醫處長官等多人、行禮如儀後、即由王局長、陳科長、軍醫處代表、相繼向學員訓話、對於本學員將來注射之責任、演講甚詳、至十一時許、始禮成散會、又查該班學員訓練期間、現暫定兩屆期、期滿後、即行派赴市面各地爲市民注射云、

按押店聲請登記復業
財廳再展期三月

省財政廳、於去年五月間、爲促進當押行商復業利使市民資金週轉計、特擧辦按押復業聲請登記、前經一再展限、近據市商會轉呈稱、屬以去年五月間、本市秩序初復、各典押行商回市復業者、不過數間、現失地治安恢復如常、同業陸續回市、特請再展復業登記期限、俾得復業等詞、該廳據呈、爲體卹商艱計、案經呈准省府核示、由本月一日起至六月底止、三個月內、應准再次展緩按押行商聲請登記、並准依照本省當押店開設暫行章程附則、依限聲請登記復業者准定六個月爲斷續期、滿六個月後本照章程第六條辦理、并准減收第一年營業稅軍票三百元、分兩期繳納之規定辦理、昨該廳特經出布告、仰各典商民一體知照、屆限期滿、決不再展云、（妃）

重修仁壽寺委員會舉行崇陞會議

佛山佛教信徒、前以該地仁壽寺、日久失修、殿寺頹廢、特大發宏願、將該寺加以重修、並廣集信徒、組織重修委員會、負責主理一切、其中得各方信徒弟子之努力捐助、及當地李縣長暨各界聞人捐助、重修事項、遂得迅速進行、查該寺已修築完畢、浮屠梵刹、煥然一新、

各校春假期滿
今日照常上課

省市中小學校、前奉教育廳訓令、自四月一日起至七日止、放春假七天、各中小學校奉令後、業經遵照辦理、今八日假期已滿、各學校均已照常上課云、（明）

南番等屬紗綢晒莨捐
由商人投得承辦

廣東省政府第四十六次省務會議、曾經議決通過、恢復南番中順四屬紗綢晒莨捐、去月十三日在廣州市商會公開招投、結果以達成公司商人郭柏認繳年餉軍票十二萬九千五百元爲最高、和平公司商人陳雲認繳年餉軍票一十二萬七千元爲次票、和益公司商人陳煥堂認繳年餉軍票八萬一千五百元爲第三票、均經當場填具切結遵照辦理、但首次兩票、自願放棄承辦權、財政廳昨將兩商承辦權先後撤銷、所繳按票金沒收充公入庫、由第三票和益公司商人陳煥堂遞補承辦定期本年四月五日起餉開辦、昨經佈告、凡有紗綢布疋運入各該屬晒染者、務須遵章報明和益公司完納捐款、不得瞞匿走漏、倘敢故違、一經查獲照章處罰云云（明）

匪黨攔河
截劫貨艇
並將事主擄去

本月二日、有商人運錦、由三水河口押運貨物、約值千餘元、僱艇載往西南發賣、詎駛至魁江火水倉附近海面、突有漁艇兩艘、由對海飛掉而來、艇內躍出土匪三人、持械喝禁聲張、並一躍過艇、盡將艇內貨物銀両連同貨主運錦一併擄去、迫令艇家將艇掉往對海起卸贓物、查該處河面、距離魁江鄉咫尺、該地聯防隊未見出面堵截、而土匪膽敢公然假借捕魚艇行劫客商、且該處河面爲河口西南水路交通孔道、若不嚴行剿辦、殊不足以靖匪氛、該地鄉民、咸盼軍警當局對該處捕魚艇、加以注意取締云

歹徒在方便醫院
向貧民諸般需索
該院昨發出通告以杜奸謀

廣州城西方便醫院、爲最偉大之慈善機關、辦理四十餘年來、深爲中外人士所讚許、該院對於留醫病人及門診向不收費、在院病歿、更施棺殮葬、詎有歹徒膽敢在該院向貧民藉詞需索、甚或散佈流言、謂無款繳費用、則將屍體火葬、冀達彼等目的、幸爲該院查悉前情、發出通告、以杜歹徒之狡計云、（明）

公務員借住民屋
須從速聲請登記
民業暫管會昨令各機關知照

省民產暫管委員會、爲整理無人居住之民產、代爲管業起見、對於辦理進行、不遺餘力、前鑑於本市內無人看守之店戶、間有一部爲公務人員暫租借住、爭令并未有到會聲請登記、該會爲求統一管理計、日前特佈告知照、須赴會報明評定租金、按月繳納、近查多有未遵照前案登記、該會爲貫徹執行計、昨特通令各機關轉飭各公務人員、若租住無人看守之民屋、未到會報明者、須從速赴會報明云、（妃）

羅斯福赫爾會商
援助南斯拉夫

（華盛頓六日電）德軍對希臘及南斯拉夫之開始進擊、赫爾國務長官、六日上午急遽與羅大總統協議之結果、美國政府、對南斯拉夫之援助同希臘一樣、武器及其他軍需物資急送之旨發表、

西濠大酒店
增設最新式
本酒店陳設美麗招呼週到早已膾炙人口光顧諸君請祈留意
園林房舍　電髮美髮
賬房電話壹式肆零叁

律師何緯餘
事務所廣州市大馬站三十七號電話一三八七四
佛山通訊處錦華路仁生藥房　電話一一一四

皮膚花柳專科
任振華
免費診症◉廉價針射
本醫師執業十餘年對於皮膚花柳有深長經驗無論男女新舊殘疾病患者負責治療收效如人保無復發
立愈白濁針　止流除根一元至三元
六〇六毒梅針　徹底搜毒三元至五元
立止骨痛針　止痛消毒每針二元
止痕皮膚針　止痕清血每針一元
醫所）廣州太平南路八十六號

何亦民牙醫
手術安全
專醫壹切口腔牙病經驗豐富
醫所廣州市大新東路一五大號　豐心中學對面電話一一八四八

原日光雅里
廖善之老牙醫館
現寓下九路五十號式樓照常營業

白濁專家　拱日西路　莊偉洪
立止白濁丸　消腫浸疳汁　爛疳散疳膏
△凡患白濁△屢醫不愈△請速來診△五天全愈

忠告！
『久咳傷肺見血便危』須是醫家對患者之警語但咳乃肺癆病之媒介早爲世界醫學家所公認故患咳者宜早治理愼勿忽畧至成重症上海大同製藥廠有華咳除痰之功間接有護肺防癆之効患者倘能信心服用須殘頑難醫者亦可治療尤望社會有識之士見症介紹俾沉疴得救功德無量
上海大同製藥廠
各處藥房均售

國醫　陳炳南
卅餘年嵩醫
白濁
著名　濁帶丸　浸疳水　杜果散
不論新久　四天全愈　永無復發
醫藥局：廣州沙基清平路六十五號

市廿餘行商代表昨向郭局長獻旗

由植會長領導獻旗並致頌詞　郭局長設茶會招待官商歡洽

廣州市廿餘行商公會、爲表示感謝省會警察局長郭衛民維護省會治安得力、特於六日上午、聯合各獻旗一面與郭局長、表示熱誠擁戴、查是日員、二十餘行商推派代表共卅餘人、携具旗幟數十面、由市商會長植子卿領導前往、抵局寮事休憩後、獻旗禮遂於八時許在該局操場舉行、該局主任以上各高級職員及各分局長等、分列兩旁、各行商代表排列中央首由植會長恭請郭局長受旗（由植會長獻旗郭局長受旗、繼而全體代表向郭局長行三鞠躬禮、郭局長答禮後、隨由植會長恭讀頌詞（另錄）郭局長致答詞、（另錄）最後乃鳴炮告終結、禮成後、該局假禮堂設茶會招待各代表、席間由郭局長及植會長先後互相介紹職員與代表認識、全場充滿融和空氣、表現官商一致精神、至十時許、盡歡而散、茲將各行商公會頌詞、郭局長答詞、及獻旗題字、分誌如下、

（警察局長郭衛民）

行商頌詞

維我郭公、榮長廣東省會警察局以來、保衛商民、名副其實、四民安堵、百業繁榮、雞犬無驚、萑苻匿迹、全市行商、託庇幈幪、威德政之覃敷、拜治安之鞏固、謳歌鼓舞、民莫能名、因仿平原繡絲之意、敬效野人獻曝之誠、月之六日、公推廣州市商會領導全群、恭獻繡旗、紀念偉績、敬爲詞頌之曰、猗歟郭公、命世之英、保安奏績、卓著能聲、擢長警局、實副令名、公安確保、百業繁榮、市民戴德、永篆心旌、繡旗敬獻、藉表丹誠、福星載道、如日方升、旂常炳煥、省會干城、廣州市商會會長植子卿副會長馮俠驤率全市各同業公會各團體仝拜獻、中華民國三十年四月六日、

局長答詞

衛民自從就任省會警察局長以來、已經三個月了、自顧德薄能鮮、對于本市治安、還沒有什麼良好的成績、不過本人做事、向來絕對不取因循敷衍、就職以來、都是本着深已愛民負責任守紀律的一貫主張做去、這是衛民可以自信的、今天蒙各行商代表前來獻旗、衛民覺得非常的慚愧和非常的感謝、同時要向各位講句話、關于維持社會治安、這固是和我們警界應負的責任、因爲警察是社會的前衛、民衆的武力、對于保護公共安寧、維持社會秩序、這是責無旁貸的、不過、欲謀確立社會治安、必要民衆與警界、互相協力 把雙方的情感、打成一片、然後才有良好的成績、才能發揮警察的力量、而且在這個艱難的局面當中、我們負著時代的使命、特別重大、更非官民合作、上下一致、方能夠打破目前的困難、把握時代的轉捩、衛民對于省會治安、當以十二萬分的努力、負起這個重大的責任、同時希望各行商與警界緊密協力、認定和平反共建國的目標、向着光明的坦途、奮勇前進、促進和運的成功、完成復興的偉業、這是衛民對于各位誠懇的希望 完了、

獻旗題字

杜口機業同業公會、「甘棠遺愛」、旅業同業公會「警政模範」、茶樓餅業同業公會「民衆導師」、香燭紙寶冥鏹同業公會「鞏固公安」、谷米欄公會「警政蜚聲」、米糠什粮幫同業公會「勤愼廉明」、花紗業同業公會「明察萬方」、皆國業同業公會「市民福星」、輪船業同業公會「愛民若赤」、土搾油麵業同業公會「商賈幈幪」、紗綢布疋業同業公會「力護市民」、公認錢莊業同業公會「警政模範」、鹹魚業同業公會「除舊出良」酒樓茶室業同業公會「捍衛邦」、猪肉業同業會公會「口碑載道」、金業同業公會「鞏固公安」、煤油類業同業公會「警政模範」、錢銀找換業同業公會「實副令名」、糖麵業同業公會「勤愼廉明」、鮮果鹹貨業同業公會「民賴以安」鮮鹹瓜菜業同業公會「咸資保衛」、米業同業公會「除暴安良」、酸枝柚橡傢俬業同業公會「民衆福星」、粉麵茶點行同業公會「澤惠羣黎」、（生）

保安警察大隊部招考保安警士一百名

月薪由軍票二十六元至四十五元

省會警察局保安警察大隊部兼大隊長郭衛民、昨以本大隊部尙須警士一百名、茲採錄該隊招考保安警察規則五項如下、㈠目的、爲使一般愛國青年咸有服務群衆機會起見、特招考警士一百名、㈡投考資格、凡相通文字、年齡在十八歲以上二十六歲以下、身體強健、無不良嗜好者、皆可應考㈢待遇、每月餉由軍票廿六元起至四十五元止、㈣報名地點文德東路省會警察局保安警察大隊部、㈤報名日期、由即日起、報名時須填具志願書、並附最近二寸半身免冠相片四張云、

汪警務處長昨召集警校畢業學員訓話

（中央社廣州訊）中央警官學校廣州分校第二屆畢業學員、業於日前畢業、關於畢業派職問題、經由學校當局決定、其中除廿名調京服務外、其餘一百名、均送由警務處警察局分別派赴各警政機關實習、月支生活費約五十元、俟見習相當期間後、始派遣實職、警務處長汪氏、以各學員行將到差服務、特於昨(七日)召集各學員作個別談話、對於警察應守規律、多所訓示、並於調京學員、則再須在本市施以數月之體格訓練、始可動程云、

市衛生局派檢疫團與機關職員注射

日來受注人數達三萬名

廣州市衛生局、現爲維護市民健康、免除時疫流行起見、由本月一日起、舉行防疫運動、同時派出檢疫團員共廿組、先行分赴市內省政府、民政廳、建設廳、省警察局、警務處、救濟院、西區妓院、嶺南大學、市府、市局、各機關、實職員注射防疫藥苗、工作異常忙碌、計連日以來、先後受注人數共二萬五千一百零六名云、（復）

市當局積極規復市立醫院

（中央社廣州訊）廣州市立醫院、爲市內設備週全規模宏大之醫院、事變後、院務已告停頓、茲廣州市衛生局以市面日趨繁榮、人口陸續增進、該院亟應乘時規復、以應病者求醫之便、現衛生局已將該院組織規程、呈交市府審核完竣、正積極計議籌撥經費中、一俟經費有着、即可尅日組織成立云、

許仁補腎丸

名醫聖藥

許仁補腎丸、乃腎病專家許仁大醫師創製之補腎聖藥、專醫男子腎虧陽萎、腎育不全、性器短小、不能人道、遺精早洩、精稀精冷、子嗣艱難、先天不足、夜尿長寒、神經衰弱、腦病善忘、眩暈耳鳴、及一切腎虧白病、身虛體弱等症、均立奏效、保証於愈、眞補腎聖藥也 發售處廣州豐寧路四十五號許仁醫院、許仁大醫師專醫男子腎病、歡迎用函問症、並贈閱補腎丸說明書云云

南海民衆換領良民証期滿不再延展

一經期滿即行宣告失效　前專員公署所發良民証

南海縣政府、週爲利便各民衆出入起見、特將前由南海行政專員公署所發良民証取銷、換發南海縣政府良民証、當時所定換領期限、至本年三月底止、嗣以期限已滿、請領民衆、仍未普遍、特再展限半月、即至本月十五日止、現查半月之期、瞬又告滿、頃聞當局消息、此次期滿之後、不再延展、一經期滿、所有前南海行政專員公署所發之良民証、即告失效、希望各民衆注意云、

經濟消息

（金融）入軍票每百元值儲紙五十元、出五十一元三、入軍票每百元值大洋劵二百四十五元、出二百五十元、入軍票每百元值省毫劵三百七十五元、出三百八十元、

（米市）齊眉九十四元五金山粘九十一元五、暹米八十五元、赤玉七十六元、花糯七十八元、大糯九十二元、暹碌七十七元、（大洋算）

（土穀）齊眉穀六十元、金山粘穀六十四元六十五元、雪穀六十一元六十元、（大洋算）

（糖麵）二十四號粗砂一百卌五元、六號粗砂一百卌二元、乾爽機白糖一百卌元、土片糖一百二十元、紅雙十麵四十八元、象麵四十四元、五燕麵四十四元、火船麵四十三元五、綠兵船麵四十三元半、綠鳳凰麵四十二元五、綠龍門麵四十二元、

（海味）排魷三百七十五元、多菇一千四百二十元、安蝦五百九十元、淡菜二百七十元、魷魚翼三百八十元、魷頭二百七十元、川耳九百七十元、棗頭一百零五元、蠔豉二百四十元、蠔柱九百九十元、草菇一千零二十元、筍片一百六十元、金菜一百八十五元，

一對苦命鴛鴦先後服毒自殺

情到痴時死也甘

暗締良緣 難諧白首　情種殉情 乃殞厥生

省立廣東大學、近發生一宗苦命鴛鴦自殺案、轟動全校、事緣該校大學部設有醫務室、內有看護某氏、年約三十許、體態苗條、姿首頗佳、會有理工學院職員、年二十餘、少年英偉、適理工學院與醫務室毗連因是某職員與某護士、遂時有過從、甚爲相得、近因雙方鍾情、私訂白頭之約、此事全校均不知也、某自與女暗訂白頭之約後、遂於月前向父母述明、堅要娶女爲妻、其父母以年齡關係、不允所求、某以目的不達、屢存自殺之念、迄至前日、忽服某種西藥自殺、家人發覺、挽救無術、與世長辭、女驚聞耗、以某爲己自殺、悲痛莫名、遂毅然到某靈前致祭、歸家後、因被情根所觸、感無人生樂趣、亦暗服毒藥圖自殺、不料藥性猛烈、片刻之間、竟因情而殉、死耗傳至某家、某父母不禁長嘆、後悔不迭、關於此案男女之姓名、及其自殺詳情、容查續報、（明）

西南鐵橋重修告竣昨經恢復通車

同時舉行隆重揭幕禮

廣三鐵路西南大鐵橋、自興工修築、瞬經數月、現已將各橋墩全部建復、全橋頓復舊觀、昨六日特正式舉行落成典禮、是日鐵路當局各級長官、西南警備隊長三水縣張縣長等、共同參集之下、隆重舉行揭幕後、列車即徐徐通過、各界人士、對該橋工程之偉大、建築之迅速、無不表示驚異、今後該鐵路交通、將更加利便云、

播音秩序

廣州市無線電播音台、四月八日上午六時四十五分朝晨致候、六時四十分播音體操、十時五十九分、時刻報告、十一時一分日本語新聞報告、十一時四十分、播音體操、十一時五十九分、時刻報告、下午十二時一分節目預告、十二時五分、特備音樂、醉月音樂社十二時四十分、粵語新聞報告、一時、特別報告、一時十分、西樂唱片、一時四十分、英語新聞報告、二時、潮州語新聞報告、二時十分、客家語新聞報告、二時二十分、播音休止、晚間五時、向皇軍將兵播音、六時日本語新聞報告、六時卅分、兒童節目、華南音樂劇研究會㈠音樂劇薰風㈡兒童新聞、七時演講、講以東亞聯盟的九量完成東亞新秩序、由廣州市政府工務局課長黃文留七時二十分、中樂唱片、八時十分、西樂唱片、八時二十分英語新聞報告、八時五十分演藝、故事、三國誌、何覺非、九時二十分、九時四十五分、粵語新聞報告、九時四十五分、明日節目預告、九時五十分、潮州語新聞報告、十時五分、客家語新聞報告、十時二十分、播音停止

普濟藥行

人人滿意到處風行

檸檬精

專醫痛症快過打針

一德西路門牌五三二九號電話

近因偽冒太多特改用三色珂式版加發明人肖像縮細內單以利運輸并改用精緻凸字大小士担以杜偽冒、諸君採購請留意焉

咳兒疫？快如閃電？

痰？咳嗽！

檸檬露人稱道 稱道化痰好 只有此一樽 救得內傷佬

檸檬露

Po Chai Drugs

中國普濟老藥行出品

各大藥房均有代售

律師楊成華

（事務所）大德路五十二號三樓（電話）一二三四〇

醫師吳强華 老手專製包皮 針射脫痔 花柳白濁 縫補陰道缺陷 暫收十元 絕無痛苦 包理妥當

醫所廣州太平南五十二號電話壹伍捌叁伍（分所）呂堤先施公司對面均留醫留產

專醫女醫李超凡李潔芳 主理婦女全科難孕閉經

勿謂糖貴無大件鬆糕賣 竟有梁浩章納霜精 發冷專藥 賣大飽

暫收式毫 價廉物美 不計血本 志在宣傳 如不應效 原銀奉回

廣州市故衣街五洲藥行總經理

佛山代理 中法 廣安 利發 就記 羅列記

名醫腎病 許仁 最新擴大器 特效補腎丸

醫男子腎虧、發育不全、性器短小、不能人道、見色即洩、精稀精冷、先天不足、子嗣艱難、陽萎、夜尿長寒、腦痛善忘、神經衰弱、

許仁醫院廣州豐寧路四五號電話壹六六六壹 歡迎來函問症贈補腎丸說明書

女西醫 潘芳芬 著名特效生育丸 醫不孕婦女 擴大女子乳房曲綫吸濕器 通經水 包通閉經

潘芳芬女醫院：廣州豐寧路四十五號（電話壹六六六壹）歡迎問症詳細函覆

增價

江伯昭醫生（掃痰丸）專治頑痰怪症中外馳名現因原料飛漲故將價格畧增以資彌補決定由三月廿八號起每樽大洋六毫特此登報週知

省行 梯雲東路二十號

醫師任警魂 新法速愈 花柳白濁

發生疳疔芒菓骨痛血淋腎囊腫大皮膚血毒惡癬不論新久毒患負責斷根 收費一元（醫所）一德西路四四四號二樓（分所）太平南路八十八號二樓

女醫黎賜航主理婦人暗病白帶閉經 診（專醫）癡癲瘋 立決憂疑

廣州一德路口普濟藥行 槳欄路老威藥行 經理

百餘年來 世譽膏藥之王 本藥行出名家正色藥品

黃貞菴膏藥

根本消滅 陰陽惡瘡 風濕痔瘡 腫痛爛肉 癰疽瘤瀝 刀傷跌打 腳症毒症

黃貞菴舖址被火後已遷香港永樂街營業並無另枝別店諸君惠顧提防偽冒影射

張國明

集諸遠年初起止痛清毒小便通利多服數天可免復發馳名已久藥用王道正本清源 代售處永漢路老威十八甫普咸南京安樂大新先施佛山永安中法江門中法公益仁安台城玉山新昌中華梧州羅泉氏香港深國英南華漢門祺發石龍廣和堂韶關同什莞城同興西南成隆堂肇慶蘇家園各埠商店均有代售

針射脫牙兼理醫鑲補脫牙

羅天一 牙科醫師

醫務所長壽東路九十九號之一

許菊初 牙科醫所

本所照常執業兼理醫鑲補脫牙一切口腔疾患歡迎來函問症學生檢驗一律免費（一德西路肆捌陸號）

廣州市電力廠指定工事

廣州電氣公司

本公司完全華人資本對於安裝電燈電氣大小工程特聘有名大日本技術主任料理務求經濟快捷妥善更兼聘定專門人材修理摩打及其他電氣等類工程如蒙惠顧格外歡迎

（地址）廣州市挹日東路八十號

電話 營業部一五二六九號 技術部一〇一九三號

劇訊

太平戲院

日演 俠女戀檀郎 香艷武名劇

夜演 午夜盜殭屍 新編巨構 五本

廣東共榮會經營

昇平有聲影院

佛山昇平路電話壹伍伍號

四月七日起映 全部粵語歌唱 香艷有聲巨片

竹織鴨

鄺山笑 梁雪霏 主演

是一部粵語片王

每晚放映兩場（夜頭場）六點半至八點半止 尾場……八點半至十點半止（中國時間）

觀衆注意 凡頭場票如遇誤到入場係屬自誤，完場時須立即出院，不得藉端謂未觀畫片全豹而看上下場！ 共榮會謹啟

南光

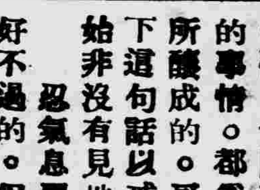

忍氣與爭氣

盧川

前人教人忍耐，有這麼一句話說：「忍一時之氣，免百日之憂」。的確，世間許多大不了的事情，都爲一時意氣所釀成的。可見古人立下這句話以戒來者，未始非沒有見地。

忍氣息事，本是最好不過的。但如果要抱着忍氣的宗旨來處世，相信很多人也辦不到。舉個例說說吧，爲了飯碗問題，而要仰人鼻息，固然時刻在忍氣，所謂「逆來順受」，無可奈何。但有時「逆來」太多，「順受」也就不易。到了忍無可忍時，惟有拚着犧牲一切，出於一洩，來消消肚裏的鳥氣。

（這種鳥氣，又名晦氣，忍得多是有害的。讓它滯留心胸，會釀成「鬱氣」。蘊在小腸，會變「小腸氣」。下墜足部，會造成「脚氣」等的症狀。上述的症狀，是我受了人家的鳥氣後妄想出來的。）比如說，有個人能與真正的忍氣，任從人家怎樣的醜詆攻擊，甚至辱罵到他的祖宗十七代，也只是唯唯不置一辯的，則這種人，縱不是痴呆，也不會有長進。

忍氣的對立，便是爭氣。忍氣可息事，爭氣能生事，利害判然。但平情而論，人們儘是忍氣的少，爭氣的多。

爲了爭氣的多，社會間糾紛之事也就日有所見，何以人們不學忍氣來息事呢？原來人們的爭氣，是有着「人爭一點氣，佛爭一炷香」的一句事做圭臬，還與前人所說的「忍一時之氣，免百日之憂」，適相對，也可說是各具理由，然則出來處世，該忍氣呢還是爭氣呢？解答如下：認爲不能再受的「氣」不可忍，會鬧出天大事情的「氣」不可爭。

從衣履推測到個性

養光

看相不但是止限於面部，面部上只能憑其五官，三才，和氣色而論，此外，還有坐有坐相，立有立相，臥有臥相，走有走相，除了坐立臥行，屬於其他方位者，像一個人的衣履方面，也有可以推考尋索的地方，所以普通市上的論相，都只限於面龐上的耳目口鼻，這是極相的片面相能了。

還有一種相家，論相的時候，叫人走幾步，臥一下，這全不能憑爲是真實可考之相，因爲叫這一個人走幾步的時候，這一個人雖然是鄉下耕者，也一定要勉強踱幾步方步了，所以像這種試驗的結果，決計不自然，而不能認爲可靠的姿態，真要察看不此人之走相，那倒不如在其人走進門來的時候，就留心着的可靠而真實呢。

現在我姑且對於人家不注意的幾種相，來和大家談談，不妨還可以就自己所認識的親戚朋友方面來推測試驗，做一個統計，是不是準確的，這也很有興趣的一件事體。

面貌的分析　凡面貌和藹可親的，就是善良的人，眼露兇光的，必定是凶，很容易犯罪的人。美容如女子而喜修飾者，必定是浮薄的少年。目光滯鈍時時注視物件，行動欠靈敏者，必定是呆笨的人。凡目光敏銳，說話有條不紊者，必爲精明強幹而有智慧的人。凡說話訥訥不能出口，面目和善者，必爲忠實可靠的人。

戴帽的分析　帽略傾一方者，都是忠厚而精明的人，帽太傾斜一方者，必屬浮囂狂暴之流，帽帶向腦後者，都喜賴債，戴帽平正者，爲謹慎小心的人，惟性必偏於遲鈍。

步履的觀察，武人的步履是很輕快的，浮躁的人所行的步履是不定的，遲鈍的人步履常實而足印很深，凡脚根不著地的人，必爲游蕩的人。

鞋的分析，鞋底向外側消磨的人，必定是富有思想和智慧的，鞋底的消磨在內側的，身體必定孱弱，且缺少決斷力。

詩聲

三月三日偶成

—高陽生—

袚除韶事麗人多，聯袂娉婷態若何，杏臉星眸春鬥豔，行來蓮步訏淩波。

其二

上巳由來說袚除，采蘭贈芍出吾廬，風和日麗花飛放，水曲杯傳樂醉餘。

其二

佳節喇逢禊事修，橋邊楊柳綠盈眸，借行童冠云何樂，魚躍鳶飛萬里遊。

其四

浴罷歸來興未休，不祥畢盡附東流，春風得意閒高詠，身外何心拜冕旒。

其五

暮春三日永和天，雅集蘭亭俊秀連，觴詠昔爲行樂處，曠懷今古寄詩篇。

逸廬詩話（十）

逸廬

濠江茶肆與仲則讀海藏樓詩及蒼虬夜課云。「漫過茶肆說徐郎。二客猶能倚此堂，海外終憐談笑苦，廬中只覺去來忙，詩人我愛陳曾壽，國士誰推鄭海藏，此語莫爲世人道，江風吹雨正茫茫」一倚樓一首和靜庵韻云「閉門忍辱百無因，往日襟懷又一陳。放眼與看將亂影，倚樓仍有未來身。過牆風葉枝能活，近水蟲沙語太真。如此夜深如此客，數星燈火我何人。」一海島市梅隄夜坐偕兆佚云，「百念成今夜，江心逐望齊，雲危將月隱，地迥覺天低。國已餘三戶，吾何愛一枝。吾儕禁急都應盡。只欠酒齋紙詩」。秋夜即目云，「過了秋分百念強，已嗟天氣換新霜。事如落葉紛紛散，人與風聲自在忙。夜色獨迴三鼓急，野花能作四時香。靜聞邏語家家好。臥看孤星上短牆。」熱甚至夜乃語云，「碧雲高疊火西流，有客虛堂取次休。奇熱逼人無處可，已迴一雨作孤秋。」登樓云「萬山黃雲擁不開，蕭蕭風葉下莓苔登樓一快平生意，無數秋航逐雨來。」以上各詩，可見一斑。此外遺珠尚多，惜不能盡錄。靜庵閒居寡言笑，持重有長者風，至其戲作一首云，「深晚停宵話，孤燈過夜妍。近來無限事，欲訴阿郎前」。則可與梅花賦並傳矣。（待續）

粵謳

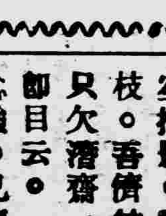

相處得過

—中和—

相處得過，咪悮會我心花，呢條心事，任得你嚟查，街上咁多女人，我都唔同佢講話，如果佢向我招撩，我亦不屑理佢。至多都係用眼尾嚟闊吓，並無直睇，邊得咁離拿。正架有我咁正經，唔怕乜話，呢的佬係斯文，你莫個睇差。我安心呢個心肝，都有番咁上下。（唎韻）你唔駛怕，放心相與罷。若果係口是心非，我甘份甩却下爬。

春雲鎖玉樓

艷情小說　大國手著

（七〇）

愛娜自顧身上已無餘資，猶套窈窕大腹賈所贈之鑽戒于指中，得此亦可作盤川，遂出外行色也。翌日遂以鑽戒需于金飾店，得數百金，遂趁輪歸里，既抵家中，麗英見愛娜隻身歸來，顏容憔悴，訝然問故，愛娜泣曰，女不肖，不識良歹，竟爲棍徒所惑，身敗財蕩，幾不能復見母親矣，麗英駭然問曰，棍徒何人，愛娜哭曰，非別人，即劍飛也，遂舉劍飛與春雲狼狽爲奸之事，和盤托出，原原本本縷述顛末，麗英聞言，悲痛莫名，與愛娜抱頭痛哭，旋詔愛娜曰，憶女赴廈之翌日，春雲忽失蹤，當時玉樓適外出，比歸，不見春雲蹤跡，惟見房中什物凌亂，知事有蹺蹊，急檢箱匣，始知所有金飾財物，均已失去，大訝，自念母親固在家中者，誰敢予取予攜，乃入房視其母，則母方酣睡，呼之不見答應，撼之亦不醒，知被悶烟所迷，入樓廳見兩婢均睡地上，呼之亦冥然不覺，惟僕婦釵姐不知何去，初訝釵姐爲歹人，須尋釵姐歸詰其何往，據云受春雲所差遣，往白茅鄉探親，比至該鄉，遍訪不知着落，故不得要領而返也，玉樓驚訝不置，及其母與兩婢既醒，分別詰問，據云春雲曾以奶茶相餉，飲後未幾，知覺頓失，不省人事，今始醒來也。

× × ×

（未完）

南海翻雲錄（七）

拙痕著

第七章　九江尉官康之發達史

故賜祺深喜之。越二年，賜祺東山再起，拜戶部右侍郎，以獻替中肯，深邀宸眷，於是扶搖直上，出任河南治河總督。此爲無上優差，所入至爲豐裕，蓋南河歲修餉費，每年坐支五六百萬金，然實用之工程，不及十分之一，餘則悉供文武官員之應酬，人小衙門之交際，過客遊士，餘潤，凡飲食衣服車馬玩好之類，莫不鬥奇競巧，務極奢華，即以宴席言之，一荳腐而有二十餘種，一猪肉而有五十餘種，荳腐須於數月前購集物料，挑選工人，統計價值，非數百金不辦，奢侈之風，概可想見，賜祺內泰康善於烹調，適合己之口味，赴任時，遂挈之偕行，比抵任，委之充廚官，泰康知南河飲食享樂之奢侈，已成司空見慣，遂不惜匠心獨運，食譜翻新，與宴官員，靡不盛稱佳味，詡爲易牙重生。一日，泰康別出心裁，閉十餘豕於一小室中，泰康持竿而入，追豚扑擊，豚奔馳室中，久之力疲，喘息蹲地不能動，乃一一刺斃，剸其背肉一塊，以上等配菜炒之。（未完）

烏衣韻史　銷魂柳　日間在本欄刊出

香港米爾德洋行經理

佳人如玉百般嬌，人道不能實心焦，幸有異人傳妙藥，芙蓉帳裡「陰審開」

醫師 許修五（專醫）花柳白濁 無痛割包皮 腎虧遺洩 皮膚濕毒 瘰癧痔痛

女醫鄧蕙華主理婦女全科

廣州太平南路二十

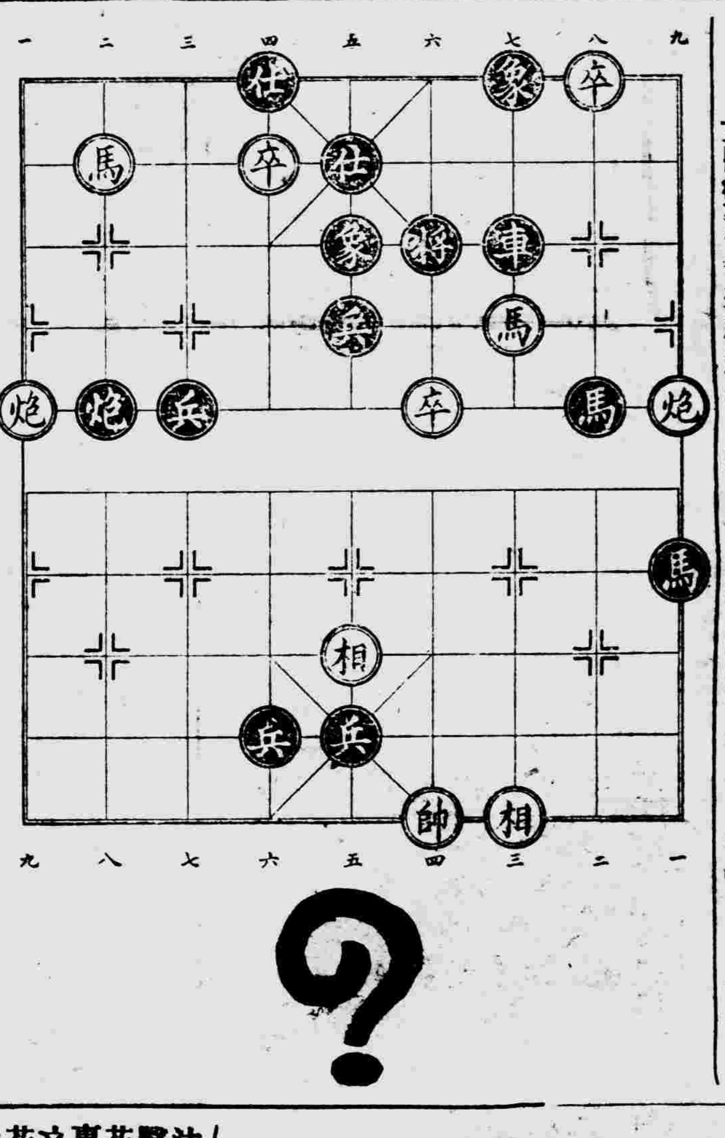

港粵 波斯行 大帮波斯粉布膠王到廣州

本行專辦波斯粉担保化驗保無雜質混入印度植物「染布膠」駱駝牌金獅牌壽星牌正貨到廣州批發零沽價格克己

香港總行德輔道西二百二十二號二樓

廣州分行海珠南路[illegible]二樓電話一五七〇二

孩童福星

百年老牌兒科珍品「大昌疳積餅」專治小兒腸胃各病，切疳積虫積功能除腸虫，肌肉健脾胃助發育，行世已來，造福孩童何止千萬家，有兒女宜常備此餅，每月食兩一次，可保疾病，生週年康健平安，「大昌疳積餅」今改換精緻細盒三個新裝加刊本主人鄺仁山肖像以杜僞冒

廣州經理：老威濟 西南 和華 民興 六國

著名出品：㶮窩肥兒糕 麥精代乳粉 肥兒積散

各大藥房餅家均有代售

總行廣州上九路一零六號

M.FOLSHING

返老還童維爾活靈

補氣補血補腦補神，孱弱者返老還童，青年虛損老弱

樂的神 克毒靈 清血解毒

神州藥行經理 廣州一德路四零六號

廣州江門 順搭容奇

日日有船開行

廣州開上午八時

金龍酒家左隣 聯合辦事處長堤珠街三〇四號三樓 電話一六二七八

利群 華興 利華航業公司同啟

本公司聘王素大律師爲常年法律顧問

知新堂 火炮天雄

始創得法藥力穩迅四十餘年活人千萬凡患陽微欲絕異元大喪非我無功祈爲留意驗明包裝水印庶不致誤原址杉木欄路現由本街大利藥行代售批發部電話四四零四零沽部電話一四三二二

李同記 文具用品 筆

同文印刷局 膠印

澳門 昇昌輪船船期廣告

本輪現定於四月十壹日（星期五）由澳來省，四月十四日（星期壹）由省晨早往澳，貴客搭船請到下列售票處定位可也。駁艇灣泊本碼頭晨早七時開行（時間中國）

（售票處）西堤原日昇昌輪船碼頭 電話：一六六五二號

（售票價目）大艙二元 二樓西餐房六元 尾樓三元 船面西餐房八元 唐餐樓四元（以上均西紙計）

廣州惠愛中路 大同酒家

點心名貴 陳設華麗 菜式精良 招呼週到

（晨早十時啟市）

三樓電話壹壹六九號 四樓電話壹壹三四號

律師王素公告

本律師爲保障人民法益及利便各界起見，除接辦民刑訴訟行政訴願暨證明婚姻遺囑契約經理土地登記產業買賣公司商標註冊等件外，並附設法律問答處，凡各界人士如有法律疑難問題，未暇到所面談者，可開列事實逕函本所，必詳爲答覆，也此佈

事務所：廣州市中華南路十一號之一式樓（電話）一式柒壹一號

海軍部招考第三期軍官學生通告

（一）目的　爲造就良好之海軍軍官起見特招考品性善良宗旨純正體力精壯有志求學之青年，以資培育成材爲國家用。

（二）招考資格　（一）資格初中畢業以上學業或具有同等學力者（二）年齡十七歲以上二十二歲以下（三）體格體力精壯無不良嗜好者（四）報名地點廣東江防司令部水兵練營（五）報名日期即日起截至四月十七止（六）考試日期四月廿一廿二兩天（七）考試地點廣東江防司令部水兵營（八）考試課目 甲、體格檢查 乙、國文 史地 丙、數理化 丁、外國文（日文英文）（九）發榜日期登中山日報及各報通知錄取者於指定日期集合於指定地點護送赴滬入校複選

（三）待遇　在學期間三年畢業，入學後服裝書籍膳宿由校供給，每月發給津貼十二元，畢業後派艦見習，每月給伙食費各六十元，乙等成績每月給五十元，成績優越者得選派外國留學以求深造。

（四）投考須知　投考者於報名時須填具報名志願書及保證書（向當地報名處領取）最近二寸半身免冠相片四張

星嘜退燒散

（止痛 退熱 快如閃電）

各處藥房有售

粵港滬南方大藥廠監製

梁灼榮裁師

（興和服裝公司）

專造高等洋服軍警服裝

地址惠愛東路三五七號（一店樓下）電話一三八七五

特製扶元搜毒膠

（專賣門市並無寄賣代理）總在廣州長壽西路八十五號

固體化毒膠

專治花柳惡毒，皮膚白毒濕毒，疥瘡，便毒白毒等患，服此膠可以搜毒之功，扶元之功，搜毒之妙

每盒三元，功效迅速，尤爲偉大

必靈藥房製

法國醫學 專科花柳 立愈白濁 特效 診驗

何棣華 迅速根治 花柳白濁

滅毒針 濁根丸

四天重症九天徹底根治立愈保証即日止痛

（醫所）廣州天平南路新昌隔鄰 電話：一五九六〇

佛山市各車站人力手車給値表

（軍票本位）

	火車站	中山橋站	消防所站	普君墟站	正埠路站	新豐路站	快子路站
中山橋站	壹站拾錢						
消防所站	式站式拾錢	壹站拾錢					
普君墟站	叁站叁拾錢	式站式拾錢	壹站拾錢				
正埠路站	式站式拾錢	壹站拾錢	壹站拾錢	式站式拾錢			
新豐路站	式站式拾錢	壹站拾錢	式站式拾錢	叁站叁拾錢	式站式拾錢		
快子路站	式站式拾錢	壹站拾錢	壹站拾錢	式站式拾錢	壹站拾錢	式站式拾錢	
蓮花路站	式站式拾錢	壹站拾錢	壹站拾錢	式站式拾錢	式站式拾錢	式站式拾錢	壹站拾錢

說明

一、每站收費軍票壹拾錢，佛山至石灣收費六十錢。

二、未滿一站者作一站計，已過一站未滿二站者，仍作二站計，餘類推，車伕情願減收者聽。